



Información general



Parque Nacional
Nahuel Huapi



Parque Nacional Nahuel Huapi *escenario natural y cultural*

El origen del Parque Nacional Nahuel Huapi se remonta al año 1903, fecha en que el Perito Francisco Pascasio Moreno dona al Estado argentino una extensión de tres leguas cuadradas, ubicadas en el extremo oeste del brazo Blest del lago Nahuel Huapi. De esa manera el área se convirtió en el núcleo del primer Parque Nacional de Argentina, y en 1922 fue declarado como “Parque Nacional del Sud”. Algunos años después, en 1934, el Congreso de la Nación sancionó por ley la creación del Parque Nacional Nahuel Huapi, incorporándole un territorio mayor.

La superficie de esta área protegida es de **717.261 hectáreas** y está ubicada al oeste de las provincias de Río Negro y Neuquén. Limita hacia el oeste con la Cordillera de Los Andes siguiendo el límite internacional entre Argentina y Chile, hacia el este sigue hasta los ríos Villegas, Ñirihuau y Limay, al sur hasta el río Manso Inferior y al norte se extiende hasta el Parque Nacional Lanín.

Dentro de los márgenes del Parque quedaron comprendidos los ejidos municipales de San Carlos de Bariloche y Villa La Angostura, las comunas de Villa Traful y Villa Mascardi.

Los objetivos principales, bajo los cuales se trabaja en este Parque Nacional son: conservar una muestra representativa de los **ecosistemas andino norpatagónicos**, preservar **las altas cuencas hidrológicas** y los **sitios arqueológicos**; promover la **investigación**; ofrecer facilidades para la **educación ambiental** e invitar a disfrutar de la **recreación en contacto con la naturaleza**.

Isla Victoria



Tronador



Refugio Frey - Cerro Catedral





Cerro Tronador *un gigante cordillerano*

Hace miles de años, gran parte del territorio del Parque Nacional Nahuel Huapi estuvo **cubierto de glaciares**. Los cambios climáticos fueron propiciando el lento derretimiento de esa gran masa de hielo. Así fue como se formaron valles amplios, lagos y ríos rodeados de abruptas laderas que se fueron poblando de bosques. **Hoy esos glaciares sólo ocupan la cumbre del cerro Tronador**, nombre que alude a los desprendimientos continuos de hielo que provocan un estremecedor ruido y hablan de su permanente movimiento. Este cerro, **llamado Anon por los indígenas, mide 3.478 metros** de altura y es uno de los lugares de mayor atracción dentro del Parque Nacional.

El huillín especie emblemática del Parque Nacional

El huillín (*Lontra provocax*) es una nutria que mide aproximadamente 120 cm de largo y **vive exclusivamente en el sur de Argentina y Chile**. Habita en ambientes acuáticos como lagunas, lagos y ríos y se alimenta especialmente de crustáceos: pancoras y langostinos de agua dulce.

Hacia mediados del siglo XX era habitual ver esta especie en casi toda la Patagonia; sin embargo, en Argentina, **su población disminuyó** considerablemente debido a la caza y esa habría sido la principal causa de su disminución. Actualmente el problema del huillín es la **alteración y pérdida del hábitat costero y acuático**, la presencia de perros y de ganado en su área de distribución. **En el Parque Nacional Nahuel Huapi existe una población de huillines de agua dulce, la única para Argentina**. Es la especie emblemática del mismo y representa un “seguro de supervivencia” para la especie. Por eso es de gran importancia conservar en su estado natural las costas y lagos junto a la vegetación nativa.



La especie ha sido estudiada desde la década del 80. En base a ese conocimiento el Parque Nacional continúa estudiando el huillín en el marco del Proyecto Conservación del Huillín cuyo objetivo principal es garantizar su conservación a largo plazo con acciones de investigación y gestión.



Especies únicas en el mundo

En el Parque Nacional Nahuel Huapi habitan especies de animales y plantas que sólo viven y se reproducen en este lugar del planeta. **El tuco tuco colonial**, por ejemplo, es una de ellas. Este roedor subterráneo y colonial vive en la zona norte del Parque Nacional, en la sierra de Cuyín Manzano.

Otro habitante especial es el **Senecio del Cerro Carbón**, un microarbusto de alta montaña que sólo vive en los cerros de la región oriental más árida del Parque Nacional, entre los 1500 y 1750 metros sobre el nivel del mar.

La distribución de estas especies se restringe a lugares de poca superficie dentro de esta área protegida, por ello se las denomina “**especies microendémicas**”.

Tuco tuco colonial *Ctenomys sociabilis*



Senecio del Cerro Carbón *Senecio carbonensis*



Rana del Challhuaco

La rana del Challhuaco (*Atelognathus nitoi*) es una especie de anfibio que vive en el Valle del Challhuaco, habita allí la población más al norte de su actual distribución y es la única población de esta especie al resguardo de un área protegida. De cuerpo robusto, patas relativamente cortas, con membranas interdigitales en sus pies, la rana del Challhuaco es herbívora en su etapa acuática (cuando es renacuajo) e insectívora cuando pasa a la etapa juvenil y adulta, en la vida terrestre.

Para reforzar el cuidado de esta especie, la Administración de Parques Nacionales declaró dicha zona y zonas aledañas como “Área crítica cuencas Ñirihuau y Challhuaco”.



Primeros habitantes

En la Patagonia, la presencia humana se registra desde hace por lo menos 13.000 años. Semejante profundidad histórica nos da la certeza de que distintos grupos humanos se han trasladado por estos ambientes, adaptándose tanto a la diversidad de recursos presentes en la región como a los cambios climáticos ocurridos durante tan largo período.

Desde el océano Pacífico hasta la estepa, la cordillera y sus bosques fueron espacios de vida, de tránsito y de encuentro para estas sociedades del pasado. En este proceso de poblamiento, generaron conocimientos y adquirieron una vasta experiencia sobre la naturaleza y su aprovechamiento que hoy forman parte del legado patrimonial del Parque Nacional Nahuel Huapi.

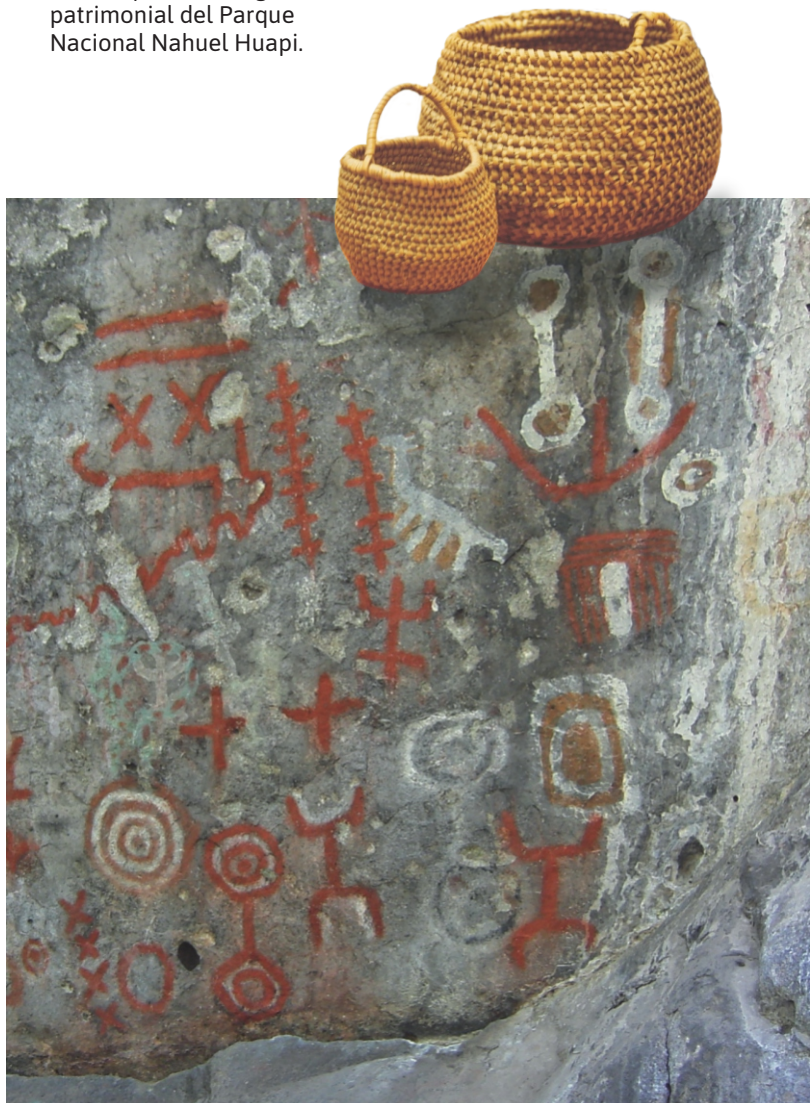

Protagonistas de la historia

La compleja trama de la colonización europea (a partir del siglo XVI) y la conformación de los estados nacionales de Chile y Argentina (hacia fines del siglo XIX) en la región de Nahuel Huapi, dio como resultado una matriz en la que hoy conviven comunidades del pueblo mapuche y pobladores criollos de orígenes diversos: mayoritariamente de Europa, Chile y también de otras provincias argentinas.

Portadores de diversas motivaciones, cada grupo imprime sus vivencias y conocimientos sobre este paisaje. Sus experiencias directas con la naturaleza a lo largo de tantos años, les ha posibilitado un gran aprendizaje local sobre los valores naturales del área protegida.

Es un objetivo del Parque Nacional, dar a conocer su diversidad cultural y trabajar desde una perspectiva intercultural en pos de integrar el bienestar humano con la conservación de la naturaleza.





Varias comunidades mapuche residen dentro del Parque Nacional Nahuel Huapi, conformándose un ámbito de comanejo entre sus territorios y la administración del área protegida.



Categorías de manejo

Para ordenar las múltiples actividades que se realizan dentro del área protegida, el territorio es dividido en categorías de conservación y manejo que sirven como herramientas de gestión. Se corresponden con diferentes intensidades en el uso del territorio y son: Parque Nacional, Reserva Natural Estricta, Reserva Nacional y Reserva Natural Estricta, esta última se definió en el año 1990 bajo el decreto 2148/90 del Poder Ejecutivo Nacional.

CATEGORIAS DE MANEJO

- Parque Nacional
- Reserva Natural Estricta
- Reserva Nacional
- Área crítica

REFERENCIAS

- Ejido municipal
- Limite Internacional

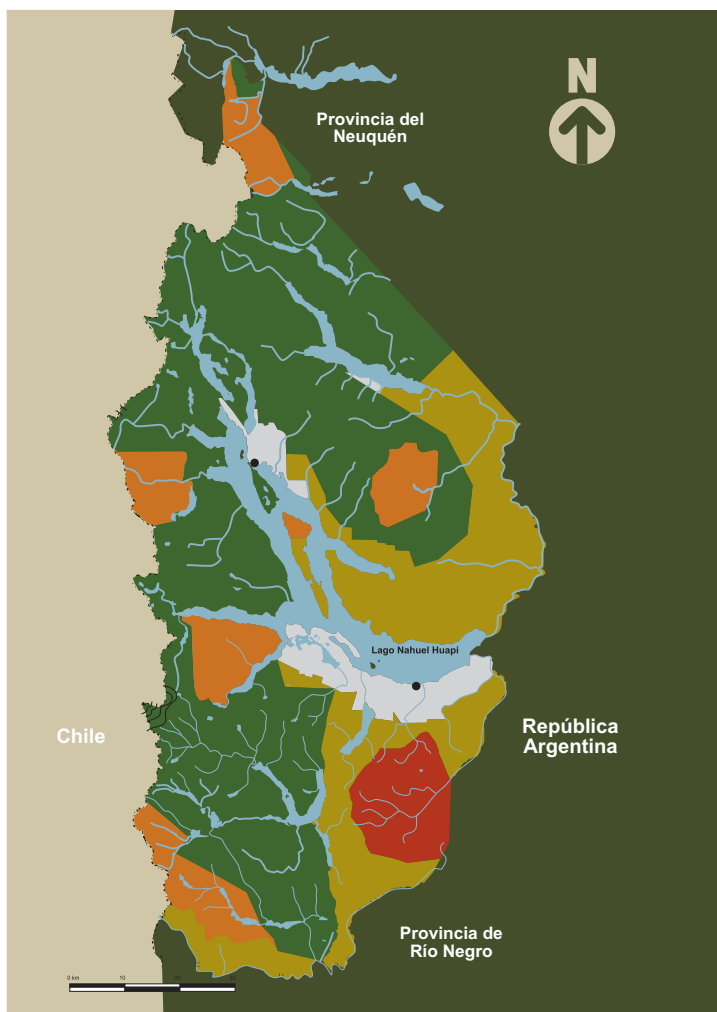

Ambientes

El Parque Nacional Nahuel Huapi presenta un marcado gradiente de altura con extremos que van desde los 3.500 hasta menos de 500 metros de altura sobre el nivel del mar. A esta diferencia de altura, se superpone un gradiente en sentido Oeste-Este que se manifiesta en cambios climáticos, tipos de suelo, flora y fauna, determinando tres ambientes bien diferenciados: altoandino, bosque y estepa.

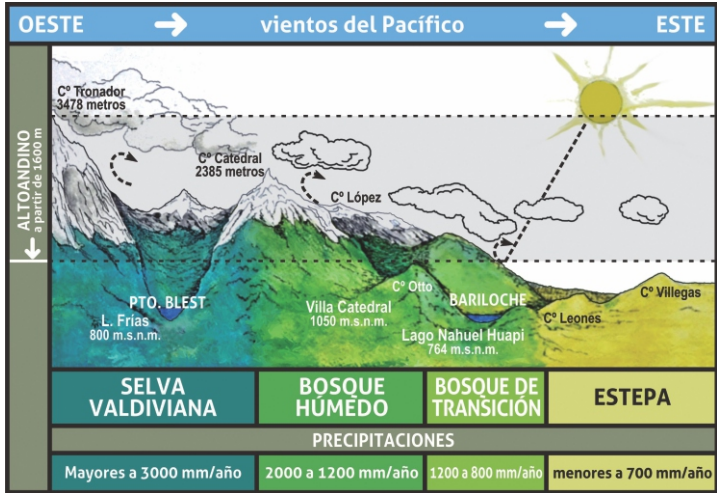

Especies de flora presentes en el bosque

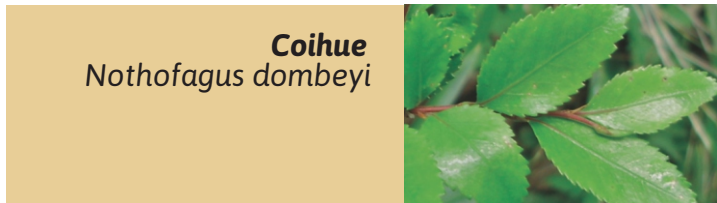



Altoandino



A más de 1.600 m de altitud emergen como "islas" en un mar de bosque, un paisaje formado por filos rocosos, casquetes de hielo y glaciares. A gran altura en la montaña las condiciones del clima se hacen cada vez más rigurosas y las plantas crecen rastreras o como arbustos compactos, algunas con flores muy vistosas, como las del cuye amarillo de alta montaña (*Oxalis erythrorhiza*).



Bosque



Cubriendo densamente las laderas y ciertos valles de montaña crece el bosque templado-frío que en las zonas más húmedas está representado por árboles conocidos como **Nothofagus**: el **coihue** siempreverde que crece desde el nivel de los lagos hasta los 900 metros; la **lenga** que vive bien arriba en la montaña hasta los 1.500 metros de altura. Y en condiciones ambientales muy variables, habita el **ñire**.



Estepa



Salpicado por montañas de poca altura, mesetas y cañadones, este ambiente carece de los árboles propios del bosque y en cambio se presenta cubierto de pastizales, arbustos y matorrales. Conocido también como semidesierto, el rasgo que lo caracteriza es la escasez del agua. Aquí crecen algunos arbustos como el **quilembai** y el **neneo**, y son características las matas de pastos conocidas como "**coirones**".

Para conectarse con la naturaleza

Varias son las alternativas que ofrece el Parque Nacional Nahuel Huapi para quienes desean conectarse con un entorno que luce brillante su encanto natural. Distintas actividades recreativas pueden realizarse, entre ellas se destacan: caminatas por senderos de montaña, cabalgatas, paseos en bicicletas, caza y pesca deportiva, rafting y kayak. También es posible disfrutar de distintos paseos lacustres o simplemente de la serenidad que envuelve a estos escenarios naturales.

Pesca deportiva



Cabalgatas



Ciclismo de montaña



Camping



Trekking



Rafting

Recomendaciones



Consultar en la Intendencia, Centros de Informes y a los guardaparques sobre las actividades autorizadas y la manera de realizarlas.



Realizar el registro de trekking antes de salir a caminar, es obligatorio y gratuito. www.nahuelhuapi.gov.ar



Caminar con precaución, la caída de árboles y ramas es frecuente en zonas boscosas.



Tener presente que los ríos, arroyos y lagos son profundos y fríos. Su temperatura oscila entre los 5° y 12° grados. Ingresar rápidamente al agua es peligroso para la salud.



Mantener la comida en recipientes bien cerrados y resistentes, en lugares no accesibles a roedores y otros animales silvestres. Habitan en esta zona roedores que pueden ser transmisores de enfermedades como el Hantavirus.



Caminar con precaución en zonas pedregosas, estar atento a la posible caída de rocas y desprendimiento del suelo. Circular solamente por las picadas, sendas y senderos autorizados.



El ingreso con mascotas está prohibido.



Hacer fuego sólo en los lugares habilitados, señalizados con la cartelería específica. Nunca dejarlo sin atender y apagarlo con abundante agua. Priorizar el uso del calentador.



Prohibido fumar en el Parque Nacional.



Recordar que la flora, la fauna, los sitios arqueológicos, pinturas rupestres y otras manifestaciones del pasado se encuentran protegidas por Ley Nacional.



Adquirir el permiso de pesca.

Regresar con los residuos y depositarlos al regreso en los lugares habilitados.



Parque Nacional Nahuel Huapi

Intendencia del Parque Nacional Nahuel Huapi
San Martín 24 - R8400ALN - Tel.:+54 (0294) 4423111
S.C. de Bariloche - Argentina
Departamento Conservación y Educ. Ambiental
División Educación Ambiental

www.nahuelhuapi.gov.ar